

The logo for IMPLAN TORREÓN is centered within a white circular border. The word "IMPLAN" is written in a large, bold, white sans-serif font, with "TORREÓN" in a smaller, spaced-out font directly below it.

**IMPLAN**  
TORREÓN

The title is enclosed in a white rounded rectangular box with a thin border. The text is white and bold, set against a dark background with a grid pattern and some colorful streaks.

**ASPECTOS SOCIOECONÓMICOS  
DE LA ZONA METROPOLITANA  
DE LA LAGUNA**

The logo for the Municipality of Torreón is centered within a white circular border. It features a stylized crown icon to the left of the text.

TORREÓN  
**¡SIEMPRE  
PUEDE!**  
AMBITORIO MUNICIPAL 2024-2034

[WWW.TRCIMPLAN.GOB.MX](http://WWW.TRCIMPLAN.GOB.MX)



@trcimplan



@trcimplan



/trcimplan

## Resumen

Indicador	Torreón	Zona Metropolitana de La Laguna (ZML) <sup>1</sup>
Población <sup>2</sup>	720,848	1'434,283
Edad media <sup>3</sup>	32	31
Crecimiento poblacional (anual) <sup>4</sup>	1.22%	1.37%
Población Urbana <sup>5</sup>	96.89%	87.28%
PIB, miles de millones de pesos <sup>6</sup>	319.8	
PIB Estatal, cambio anual 2021 <sup>7</sup>	3.07%	
Inflación anual (diciembre 2022) <sup>8</sup>	-	9.43%
Índice de Desarrollo Humano (IDH) 2020 <sup>9</sup>	0.804	
IDH por ingresos 2020 <sup>10</sup>	0.799	
IDH por educación 2020 <sup>11</sup>	0.715	
Años de escolaridad promedio 2023 <sup>12</sup>	10.65	9.52
Índice de Competitividad, posición 2022 <sup>13</sup>	12 de 15	
Empresas y negocios, cantidad <sup>14</sup>	30,129	52,108

<sup>1</sup> Conformado por los municipios de Torreón, Gómez Palacio, Lerdo, Matamoros y Francisco I. Madero. 2020.

<sup>2</sup> Censo de Población y Vivienda 2020. Instituto Nacional de Estadística y Geografía (INEGI). 2020.

<sup>3</sup> Censo de Población y Vivienda 2010 - 2020. INEGI. (Para la ZML se calcula el promedio de los municipios que lo conforman). 2010-2020.

<sup>4</sup> Censo de Población y Vivienda 2020. Encuesta Intercensal, 2015. INEGI. 2015-2020.

<sup>5</sup> Censo de Población y Vivienda 2020. INEGI. 2020.

<sup>6</sup> Indicadores Regionales de Actividad Económica 2022, Citibanamex.

<sup>7</sup> Producto Interno Bruto por Entidad Federativa (PIBE). Año base 2018. INEGI.

<sup>8</sup> Índice Nacional de Precios al Consumidor (INPC). INEGI. 2023.

<sup>9</sup> Informe de Desarrollo Humano Municipal 2010-2020. Programa de las Naciones Unidas para el Desarrollo (PNUD) en México.

<sup>10</sup> Informe de Desarrollo Humano Municipal 2010-2020. Programa de las Naciones Unidas para el Desarrollo (PNUD) en México.

<sup>11</sup> Informe de Desarrollo Humano Municipal 2010-2020. Programa de las Naciones Unidas para el Desarrollo (PNUD) en México.

<sup>12</sup> Encuesta Nacional de Ocupación y Empleo (ENOE). INEGI. 2023.

<sup>13</sup> Índice de Competitividad Urbana 2022. Instituto Mexicano para la Competitividad (IMCO). 2023.

<sup>14</sup> Directorio Estadístico de Unidades Económicas (DENUE). INEGI. 2023.

## Índice general

### Contenido

Índice general .....	2
Índice de tablas.....	3
Introducción .....	3
Población.....	5
<b>Demografía</b> .....	5
<b>Localidades</b> .....	6
<b>Migración</b> .....	6
<b>Población Indígena</b> .....	8
<b>Rezago Social</b> .....	9
<b>Educación</b> .....	11
<b>Seguridad</b> .....	12
Economía.....	13
<b>Indicadores Económicos Locales</b> .....	13
<b>Actividad Económica</b> .....	13
<b>Indicadores laborales locales</b> .....	14
<b>Empresas y negocios</b> .....	16
Urbanismo.....	17
<b>Vivienda</b> .....	17
<b>Vialidad</b> .....	18
<b>Medio Ambiente</b> .....	19

## Índice de tablas y gráficos

Tabla 1. Población de la ZML por rango de edad y sexo.....	5
Tabla 2. Ejidos de los municipios de la ZML.....	6
Tabla 3: Población migrante en la ZML .....	6
Tabla 4: Principales municipios de inmigración a municipios de la ZML.....	7
Tabla 5: Principales municipios de emigración desde municipios de la ZML .....	8
Tabla 6. Población indígena por municipio.....	8
Tabla 7. Índice de marginación .....	9
Tabla 8. Rezago en la población .....	10
Tabla 9. Rezago en la vivienda .....	10
Tabla 10. Estudiantes matriculados de educación superior por municipio.....	11
Tabla 11. Egresados de educación superior en la ZML por sexo.....	11
Tabla 12. Cantidad de delitos con mayor recurrencia en la ZML .....	12
Tabla 13. Cantidad de robos por subtipo en la ZML.....	12
Tabla 14. Valor del intercambio comercial en la ZML .....	13
Gráfico 1. Evolución del intercambio y comercio internacional .....	14
Tabla 15. Población laboral en la ZML por sexo .....	15
Tabla 16. Población por posición en la ocupación y sexo.....	15
Tabla 17. Población ocupada por sector y sexo .....	15
Tabla 18. Nivel de ingresos por salario y sexo .....	16
Tabla 19. Cantidad de Unidades Económicas por actividad en la ZML .....	16
Tabla 20. Distribución del tipo de vivienda .....	17
Gráfico 2. Accidentes de tránsito terrestre por motivo de ocurrencia .....	18
Gráfico 3. Cantidad de accidentes por día de la semana en la ZML.....	19

## Introducción

La Secretaría de Desarrollo Agrario, Territorial y Urbano (SEDATU) considera a la Zona Metropolitana de La Laguna (conformada por los municipios de Torreón, Matamoros y Francisco I Madero por parte de Coahuila y Gómez Palacio y Lerdo por parte de Durango) como una de las más de 50 zonas metropolitanas existentes en México, considerándola como la décima urbe más grande del país.

La fortaleza económica de la ZML es diversa y se sustenta en diferentes sectores. La industria manufacturera es uno de los pilares principales, con la producción de productos textiles, automotrices, metalmecánicos y alimentos, entre otros. Económicamente, la Zona Metropolitana de La Laguna es un importante centro industrial. Destaca por su producción de acero, maquinaria, productos químicos, alimentos procesados y textiles. La región es conocida como "La Comarca Lagunera" y se ha ganado una reputación como una de las áreas más prósperas y dinámicas del país. También se encuentra presente la agricultura, particularmente en la producción de algodón, trigo y chile.

La ZML cuenta con una ubicación privilegiada y estratégica al estar situada en el centro del noroeste de México, a 4 horas de la industrializada ciudad de Monterrey y a no más de 600 km de la frontera de los EEUU, lo que facilita e incentiva el comercio comercial, además de contar con una sólida infraestructura logística, incluyendo aeropuertos, carreteras y ferrocarriles, que favorecen el intercambio comercial y la conectividad con otras regiones del país.

## Población

### Demografía

Según cifras del Censo de población y vivienda de 2020 reportado por el Instituto Nacional de Estadística y Geografía (INEGI), en la Zona Metropolitana de La Laguna habitan 1,434,283 pobladores, convirtiéndola así en una de las áreas metropolitanas más grandes de México. De esta población, el 51.2% corresponden a población femenina y 48.8% a población masculina. En ambas partes, el estrato de 0 a 14 años de edad es el sector poblacional más numeroso.

El índice de natalidad en ZML es de 14 nacimientos por mil habitantes para el 2020 y de 9 defunciones por cada mil habitantes para el 2020. El número promedio de hijos por mujer es de 2.1 lo cual mantiene un crecimiento poblacional constante para el 2020. La esperanza de vida de la población del estado de Coahuila, es de 75.69 años, siendo para hombres de 72.70 y 78.86 para mujeres.

**Tabla 1. Población de la ZML por rango de edad y sexo**

Edad	Hombres	Proporción	Mujeres	Proporción
0-14 años	189,630	50.90%	182,911	49.10%
15-29 años	178,489	49.96%	178,744	50.04%
30-44 años	144,063	48.68%	151,849	51.32%
45-64 años	141,482	47.54%	156,139	52.46%
65 años y más	50,297	46.24%	58,484	53.76%
No especificado	1,094	49.84%	1,101	50.16%
<b>Total</b>	<b>705,055</b>	<b>49.16%</b>	<b>729,228</b>	<b>50.84%</b>

Fuente: Censo de población y vivienda 2020, INEGI.

## Localidades

El Catálogo de Núcleos Agrarios (2017) reportado por el Registro Agrario Nacional reconoce 288 ejidos en el territorio de los municipios que conforman la ZML. La cantidad de ejidos por municipio se presentan a continuación:

**Tabla 2. Ejidos de los municipios de la ZML**

Municipio	Cantidad de Ejidos
Francisco I. Madero	53
Gómez Palacio	100
Lerdo	32
Matamoros	66
Torreón	37

Fuente: Catálogo de núcleos agrarios de la propiedad social, Registro Agrario Nacional, 2017.

## Migración

De acuerdo con el Censo de Población y Vivienda 2020 entre 2015 y 2020 se registraron 26,720 inmigrantes, correspondiente al 4.04% de la población de 5 años y más.

**Tabla 3: Población migrante en la ZML**

Población de 5 años o más residente	Cifra
En 2020	660,788
En 2015	637,199
Misma entidad	632,626
- En el mismo municipio	3,580
- En otro municipio	993
- No especificado	23,140
En otra entidad	21,319
Estados Unidos de América	1,244
Otros países	577
No especificado	449

Fuente: Censo de población y vivienda 2020, INEGI.

Con cifras de 2020, los principales municipios a los que migran los habitantes de Torreón, de acuerdo con el INEGI son: Gómez Palacio, Juárez, Lerdo y Saltillo. Por otro lado, los principales municipios de los que emigran a Torreón son: Juárez, Gómez Palacio, Durango, San Pedro y Querétaro.

**Tabla 4: Principales municipios de inmigración a municipios de la ZML**

Municipio destino	Lugar de origen				
	Lerdo	Gómez Palacio	Torreón	Juárez	Estados Unidos
1,950		928	454	404	149
Gómez Palacio	Torreón	Juárez	Lerdo	Estados Unidos	Durango
	2,365	997	808	663	369
Matamoros	Torreón	Juárez	Estados Unidos	Viesca	Gómez Palacio
	1,620	423	294	150	139
Francisco I Madero	Juárez	Gómez Palacio	San Pedro	Torreón	Estados Unidos
	244	179	137	124	114
Torreón	Gómez Palacio	Durango	Juárez	Estados Unidos	Monterrey
	2,904	1,470	1,295	1,244	1,098

Fuente: Migración origen-destino 2015-2020, Censo de población y vivienda 2020.

Nota\* Se omiten aquellas observaciones que no especificaron, País, Estado o municipio.

Por en contraparte, los destinos principales a los que los pobladores de la ZML inmigran revelan que la movilidad principal es interna, específicamente al municipio de Torreón, seguido de Gómez



Palacio, mientras que los lugares fuera de la zona metropolitana destacan las fronteras de Juárez y Acuña.

*Tabla 5: Principales municipios de emigración desde municipios de la ZML*

Municipio de origen	Lugar destino				
		Torreón	Gómez Palacio	Juárez	Viesca
Lerdo	1,054	808	573	92	83
Gómez Palacio	Torreón	Lerdo	Juárez	Durango	Saltillo
	2,904	1,950	1,584	376	305
Matamoros	Torreón	Juárez	Gómez Palacio	Francisco I. Madero	Viesca
	938	326	125	79	62
Francisco I Madero	Torreón	Juárez	Gómez Palacio	Acuña	Matamoros
	268	249	165	89	72
Torreón	Juárez	Gómez Palacio	Matamoros	Saltillo	Lerdo
	2,527	2,365	1,620	968	928

Fuente: Migración origen-destino 2015-2020, Censo de población y vivienda 2020.

### Población Indígena

En la ZML al 2020, la población en hogares censales indígenas ascendió a 4,064. Este total se desglosa por municipio a continuación. Para el caso de Torreón se ha desglosado a nivel de localidad.

*Tabla 6. Población indígena por municipio*

Municipio	Total
Gómez Palacio	1,339
Lerdo	472
Francisco I. Madero	123
Matamoros	164
Torreón	1,966

Laguna	4,064
--------	-------

Fuente: Censo de población y vivienda 2020, INEGI.

### Rezago Social

Según la Encuesta Nacional de Ingresos de Viviendas 2020 del INEGI, el coeficiente de Gini para la ZML se estima en 0.391 en una escala del 0 al 1, en perspectiva, a nivel nacional es de 0.415, Lo que representa una mejor distribución del ingreso per cápita y mayores condiciones de igualdad para la Zona Metropolitana de La Laguna y cada uno de sus municipios, especialmente para Torreón.

Por otra parte, el Índice de Marginación de la Comisión Nacional de Población (CONAPO) califica a los municipios de la ZML con un grado de marginación clasificado como “Muy bajo”, destacando un bajo nivel de desigualdad entre los pobladores de cada uno de los municipios y creciendo significativamente en la calidad de vida de cada uno de estos, sin embargo, estos no se encuentran aún a la par de los municipios mejor calificados como San Pedro Garza García y Apodaca en Nuevo León, así como las alcaldías de Cuauhtémoc y Coyoacán en la Ciudad de México.

*Tabla 7. Índice de marginación*

Zona	Índice de Marginación	Grado de Marginación
Coahuila	22.54	Muy bajo
Durango	18.47	Alto
Torreón	60.29	Muy bajo
Matamoros	58.18	Muy bajo
Francisco I. Madero	57.82	Muy bajo
Gómez Palacio	59.27	Muy bajo
Lerdo	58.8	Muy bajo

Fuente: Índice de marginación por entidad federativa y municipio. CONAPO, 2020.

En cuanto al grado de marginación social, conforme a los indicadores de la CONAPO, y el INEGI a través del Censo de Población y Vivienda 2020, en Torreón se considera tener el 1.24% de la población de 15 años o más en condición de analfabetismo; el 4.80% de la población estudiantil de

6 a 14 años no asiste a la escuela y el 21.93% de la población en general no cuenta con derechohabiencia a servicios de salud.

**Tabla 8. Rezago en la población**

Municipio	Población de 15 años o más analfabeta	Población de 6 a 14 años que no asiste a la escuela	Sin derechohabiencia a servicios de salud
Torreón	1.24%	4.80%	21.93%
Gómez Palacio	1.65%	5.69%	21.03%
Matamoros	3.09%	6.08%	23.32%
Lerdo	2.11%	6.53%	25.03%
Francisco I. Madero	2.87%	5.88%	22.03%

Fuente: Censo de población y vivienda 2020, INEGI.

En cuanto a las condiciones de vivienda en la ZML, el 0.4% no dijo tener agua en su domicilio, el 0.2% respondió “no” a tener servicio de electricidad y el 1.0% dijo no tener acceso a servicio de drenaje. En aspectos más específicos de la vivienda, el 1.1% de las mismas cuentan con piso de tierra y el 45.1% no tiene acceso a internet. Como nuevos datos del reciente Censo de Población y Vivienda 2020, el INEGI ha agregado la población con acceso a videojuegos, de los cuales 86.2% no dijo tener acceso a una consola de videojuegos.

**Tabla 9. Rezago en la vivienda**

Servicio	Torreón	Gómez Palacio	Matamoros	Lerdo	Francisco I. Madero
Agua en vivienda	0.20%	0.30%	1.10%	0.60%	1.80%
Electricidad	0.10%	0.20%	0.30%	0.30%	0.30%
Drenaje	0.20%	1.00%	2.20%	2.80%	4.70%
Piso de tierra	0.90%	1.20%	1.70%	1.40%	1.30%
Internet	36.40%	50.80%	63.00%	54.00%	65.90%
Celular	7.10%	8.10%	10.20%	9.20%	11.70%
Computadora	53.60%	64.10%	73.80%	65.60%	74.80%
Consola de videojuegos	83.10%	88.40%	92.90%	89.20%	93.20%

Fuente: Censo de población y vivienda 2020, INEGI.

## Educación

En la ZML se registran 2,380 establecimientos económicos al 2021 que se dedican a la educación en todos sus niveles, atendiendo a poco más de 396,330 alumnos. De estas cifras, existen 84 escuelas en 65 Instituciones de educación superior que albergan casi 54 mil estudiantes.

*Tabla 10. Estudiantes matriculados de educación superior por municipio*

Municipio	Matrícula Mujeres	Matrícula Hombres	Matrícula Total
Matamoros	292	219	511
Torreón	19,487	16,623	36,110
Francisco I Madero	N/A	N/A	N/A
Gómez Palacio	6,977	4,878	11,855
Lerdo	2,400	3,082	5,482
<b>Total</b>	<b>29,156</b>	<b>24,802</b>	<b>53,958</b>

Fuente: Anuarios Estadísticos de Educación Superior (ANUIES), ciclo escolar 2021 - 2022.

Por otra parte, al ciclo escolar 2021-2022, existen 8,113 estudiantes de ingeniería y licenciatura en la ZML, de los cuales el 54.59% son mujeres y el 45.41 son hombres. Esta proporción se repite en casi la misma media para estudiantes de posgrado, en donde al mismo periodo de tiempo existen 1,076 alumnos, de los cuales 59.47% son mujeres y el 41.53% son hombres.

*Tabla 11. Egresados de educación superior en la ZML por sexo*

Nivel Profesional - Ingeniería y Licenciatura		
Hombres	Mujeres	Total
3,684	4,429	8,113
Posgrado: Especialidad, Maestría, Doctorado		
Hombres	Mujeres	Total
436	640	1,076

Fuente: Anuarios Estadísticos de Educación Superior (ANUIES), ciclo escolar 2021 - 2022.

## Seguridad

En el 2022 se registraron 28,777 delitos del fuero común en la ZML según el Secretariado Ejecutivo del Sistema Nacional de Seguridad Pública, que fueron en mayor medida robos en sus diferentes modalidades, lo que corresponde precisamente al 19.61% del total de delitos. Así mismo, le suceden en tamaño: la violencia familiar, el daño a la propiedad y el narcomenudeo. En contraste al 2021, en 2022 los delitos en la ZML incrementaron 15.14%.

En tanto las cifras de 2023 con corte al primer semestre, se han presentado 13,196 delitos en la ZML, siendo Violencia Familiar el delito con mayor recurrencia, seguido de Amenazas y Narcomenudeo.

**Tabla 12. Cantidad de delitos con mayor recurrencia en la ZML**

Tipo de delito	Cantidad	Proporción
Violencia familiar	2,572	19.49%
Amenazas	2,141	16.22%
Narcomenudeo	1,827	13.85%
Robo	1,775	13.45%
Daño a la propiedad	1,279	9.69%
Lesiones	1,171	8.87%
Otros delitos	1,081	8.19%
Fraude	496	3.76%
Otros delitos del Fuero Común	316	2.39%
Otros delitos contra el patrimonio	275	2.08%
Abuso sexual	263	1.99%
<b>Total</b>	<b>13,196</b>	<b>100%</b>

Fuente: Secretariado Ejecutivo del Sistema Nacional de Seguridad Pública (SESNSP), junio 2023.

En relación a los robos, aquel que mayormente ocurrió fue el robo a casa habitación (29.58%), seguido de robo a negocio (13.18%) y robo a vehículo automotor (6.99%).

**Tabla 13. Cantidad de robos por subtipo en la ZML**

Tipo de robo	Cantidad	Proporción
Otros robos	745	41.97%
Robo a casa habitación	525	29.58%
Robo a negocio	234	13.18%
Robo de vehículo automotor	124	6.99%
Robo a transeúnte en vía pública	84	4.73%
Robo de autopartes	20	1.13%

Robo a transeúnte en espacio abierto al público	11	0.62%
Robo de ganado	11	0.62%
Robo de maquinaria	9	0.51%
Robo en transporte individual	5	0.28%
Robo en transporte público individual	4	0.23%
Robo en transporte público colectivo	2	0.11%
Robo a transportista	1	0.06%
Robo a institución bancaria	0	0.00%
<b>Total</b>	<b>1,775</b>	<b>100.00%</b>

Fuente: Secretariado Ejecutivo del Sistema Nacional de Seguridad Pública (SESNSP), junio 2023.

## Economía

### Indicadores Económicos Locales

#### Actividad Económica

De acuerdo al reporte “Indicadores Regionales de Actividad Económica 2022” reportado por Citibanamex, el Producto Interno Bruto (PIB) de la ZML se estima en 319.8 mmdp, tomando en cuenta los diferentes sectores (primario, secundario, terciario). En materia de inversiones importantes del extranjero, según empresas inscritas en el Registro Nacional de Inversión Extranjera (RNIE) en el periodo de 5 años atrás, se registraron 30 empresas en La Laguna, de las cuales todas se situaron en Torreón; y desde 2006, han sumado 98 empresas de las cuales 83 se ubican en Torreón.

**Tabla 14. Valor del intercambio comercial en la ZML**

Año	Importaciones	Exportaciones	Intercambio comercial	Tasa de crecimiento
2006	3,140,201,938	2,605,693,552	5,745,895,490	-
2007	3,434,009,940	4,835,997,072	8,270,007,012	43.93%
2008	3,284,875,433	5,435,655,420	8,720,530,853	5.45%
2009	2,276,713,493	1,830,851,000	4,107,564,493	-52.90%
2010	2,797,606,957	5,294,783,914	8,092,390,871	97.01%
2011	3,443,725,454	7,528,251,985	10,971,977,439	35.58%
2012	3,687,039,136	8,062,978,276	11,750,017,412	7.09%
2013	3,520,059,526	7,046,784,330	10,566,843,856	-10.07%
2014	3,533,207,676	6,220,647,005	9,753,854,681	-7.69%
2015	3,293,537,266	3,222,338,971	6,515,876,237	-33.20%

2016	3,316,337,028	6,022,491,934	9,338,828,962	43.32%
2017	3,635,131,756	3,321,387,816	6,956,519,572	-25.51%
2018	3,775,058,628	3,616,848,910	7,391,907,538	6.26%
2019	3,415,151,688	3,675,138,305	7,090,289,993	-4.08%
2020	3,064,088,638	3,230,840,425	6,294,929,063	-11.22%
2021	4,786,217,565	4,535,380,584	9,321,598,149	48.08%
2022	5,657,758,702	5,343,972,808	11,001,731,510	18.02%

Fuente: Secretaría de Economía, 2022.

\*Cifras expresadas en millones de dólares.

**Gráfico 1. Evolución del intercambio y comercio internacional**

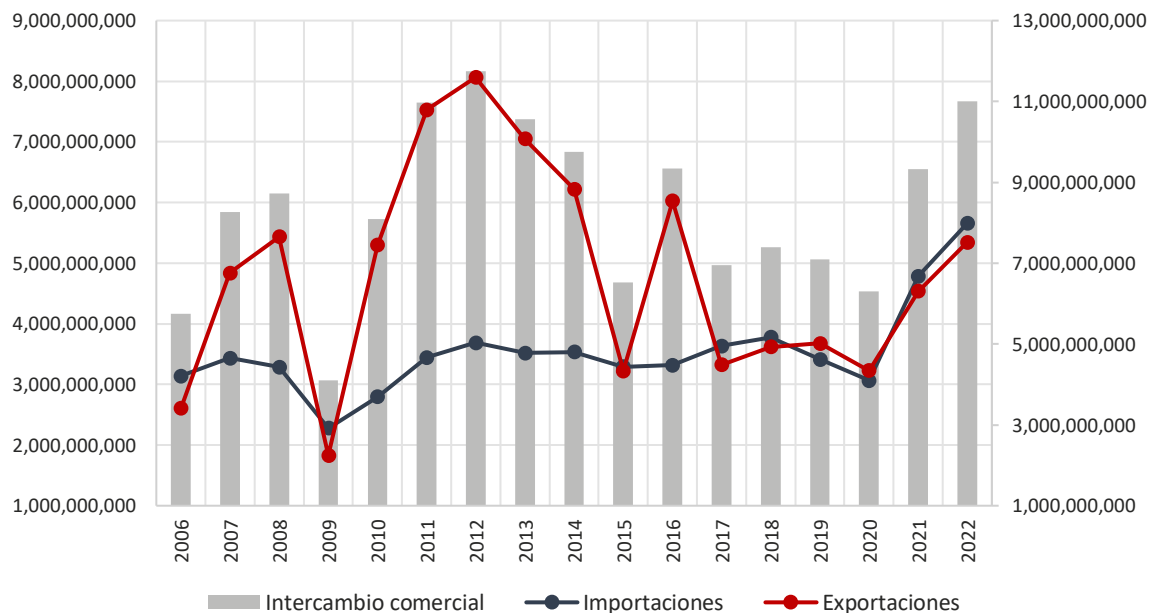

Fuente: Elaboración propia con datos de la Secretaría de Economía, 2022.

### Indicadores laborales locales

El empleo en la región lagunera ha visto una transformación a lo largo de su historia al pasar de una sociedad dedicada a la agricultura, a una especializada en la maquila de textiles, a una cuya mayor proporción de sus trabajadores se concentran en el comercio y servicios. Existen 928,522 personas de 15 años o más en edad para trabajar, de los cuales 584,330 se consideran población económicamente activa. El 96.30% de esta última se encuentra ocupada, ubicando a la región con una de las tasas de desocupación más bajas del país.

**Tabla 15. Población laboral en la ZML por sexo**

Población	Total	Hombres	Mujeres
Población de 15 años y más	928,522	437,417	491,105
Población económicamente activa (PEA)	584,330	335,415	248,915
Ocupada	562,734	325,159	237,575
Desocupada	21,596	10,256	11,340

Fuente: Encuesta Nacional de Ocupación y Empleo (ENOE), 1er trimestre de 2023, INEGI.

De esta población ocupada, el 77.38% corresponde a trabajadores subordinados y remunerados, mientras que solo el 5.41% corresponde a empleadores.

**Tabla 16. Población por posición en la ocupación y sexo**

Tipo de trabajadores	Total	Hombres	Mujeres
Trabajadores subordinados y remunerados	435,433	252,421	183,012
Empleadores	30,445	22,037	8,408
Trabajadores por cuenta propia	87,738	47,187	40,551
Trabajadores no remunerados	9,118	3,514	5,604
No especificado	-	-	-

Fuente: Encuesta Nacional de Ocupación y Empleo (ENOE), 1er trimestre de 2023, INEGI.

En tanto que la población ocupada por sector económico se concentra principalmente en el sector terciario con el 67.99% de ocupación, seguido del secundario con 30.64% y el sector primario con el 1.19%.

**Tabla 17. Población ocupada por sector y sexo**

Sectores resumidos de la actividad	Total	Hombres	Mujeres
Primario	6,676	6,216	460
Secundario	172,422	121,951	50,471
Terciario	382,622	196,283	186,339
No especificado	1,014	709	305

Fuente: Encuesta Nacional de Ocupación y Empleo (ENOE), 1er trimestre de 2023, INEGI.



Por otra parte, el 49.58% de la población recibe entre 1 y 2 salarios mínimos, mientras que el 27.01% recibe hasta 1 salario mínimo, seguido del 11.83% de la población ocupada que recibe entre 2 y 3 salarios mínimos

**Tabla 18. Nivel de ingresos por salario y sexo**

Ingreso por salario/s	Total		Hombres		Mujeres	
Hasta un salario mínimo	117,629	27.01%	53,269	21.10%	64,360	35.17%
Más de 1 hasta 2 salarios mínimos	215,874	49.58%	133,723	52.98%	82,151	44.89%
Más de 2 hasta 3 salarios mínimos	51,519	11.83%	35,469	14.05%	16,050	8.77%
Más de 3 hasta 5 salarios mínimos	18,730	4.30%	12,055	4.78%	6,675	3.65%
Más de 5 salarios mínimos	4,762	1.09%	3,304	1.31%	1,458	0.80%
No especificado	26,919	6.18%	14,601	5.78%	12,318	6.73%
<b>Total</b>	<b>435,433</b>	<b>100.00%</b>	<b>252,421</b>	<b>100.00%</b>	<b>183,012</b>	<b>100.00%</b>

Fuente: Encuesta Nacional de Ocupación y Empleo (ENOE), 1er trimestre de 2023, INEGI.

### Empresas y negocios

En la ZML, a noviembre de 2022 existen registradas en el DENU 52,108 unidades económicas. El giro predominante de acuerdo a la clasificación del SCIAN es el comercio al por menor con 19,051 negocios dedicados a este tipo de actividad.

**Tabla 19. Cantidad de Unidades Económicas por actividad en la ZML**

Actividad	Total
(11) Agricultura, cría y explotación de animales, aprovechamiento forestal, pesca y caza	18
(21) Minería	34
(22) Generación, transmisión y distribución de energía eléctrica, suministro de agua y de gas por ductos al consumidor final	85
(23) Construcción	443
(31) Industrias manufactureras	1,616
(32) Industrias manufactureras	872
(33) Industrias manufactureras	1,507
(43) Comercio al por mayor	1,902
(46) Comercio al por menor	19,090
(48) Transportes, correos y almacenamiento	440
(49) Transportes, correos y almacenamiento	83

(51) Información en medios masivos	196
(52) Servicios financieros y de seguros	1,376
(53) Servicios inmobiliarios y de alquiler de bienes muebles e intangibles	981
(54) Servicios profesionales, científicos y técnicos	1,317
(55) Corporativos	5
(56) Servicios de apoyo a los negocios y manejo de desechos y servicios de remediación	737
(61) Servicios educativos	1,790
(62) Servicios de salud y de asistencia social	2,507
(71) Servicios de esparcimiento culturales y deportivos, y otros servicios recreativos	580
(72) Servicios de alojamiento temporal y de preparación de alimentos y bebidas	7,473
(81) Otros servicios excepto actividades gubernamentales	8,529
(93) Actividades legislativas, gubernamentales, de impartición de justicia y de organismos internacionales y extraterritoriales	527
<b>TOTAL</b>	<b>52,108</b>

Fuente: Directorio Estadístico Nacional de Unidades Económicas, INEGI.

## Urbanismo

### Vivienda

De acuerdo a la Censo de Población y Vivienda 2020 del INEGI, la distribución de las viviendas habitadas en la ZML es la siguiente:

*Tabla 20. Distribución del tipo de vivienda*

Tipo de Vivienda	Torreón	Gómez Palacio	Lerdo	Matamoros	Fco. I. Madero	ZML
Total Viviendas	215,039	102,717	44,713	31,201	15,897	409,567
Viviendas particulares	215,039	102,717	44,713	31,201	15,897	409,567
Casas	212,760	102,203	44,568	31,161	15,875	406,567
Departamento en edificio	1,516	284	19	0	5	1,824
Otro tipo de vivienda	414	162	68	27	13	684
No especificado	349	68	58	13	4	492
Viviendas colectivas	95	35	14	6	4	154

Fuente: Censo Nacional de Población y Vivienda 2020, INEGI.

### Vialidad

El INEGI reporta que los vehículos de motor registrados en circulación al 2022 en La Laguna existían 439,284 vehículos registrados. Para el mismo periodo se registraron 6 985 accidentes de tránsito en zonas urbanas, de los cuales, el 66.28% fueron por colisión de vehículo automotor. Del total de accidentes, 4 118 se registraron en Torreón, repitiendo el mismo motivo de accidente como mayor recurrencia.

**Gráfico 2. Accidentes de tránsito terrestre por motivo de ocurrencia**

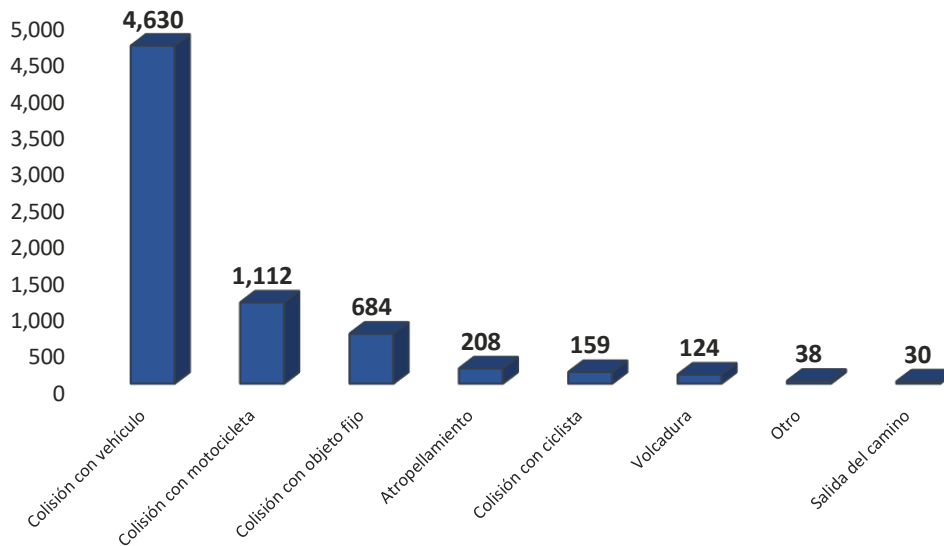

Fuente: Accidentes de tránsito terrestre en zonas urbanas y suburbanas, 2022, INEGI.

Mientras que, el viernes fue el día en el que se reportó la mayor cantidad de accidentes con 1 229 ocurrencias en tal día, seguido del sábado con 1 154 accidentes y el día jueves con 1 096 en la ZML.

**Gráfico 3. Cantidad de accidentes por día de la semana en la ZML**

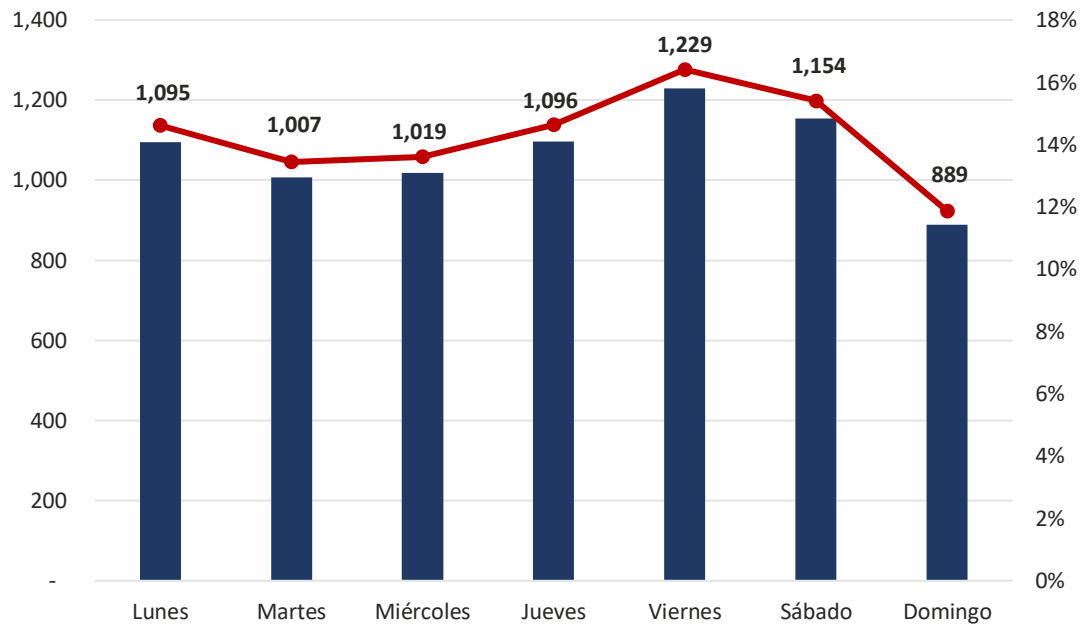

Fuente: Accidentes de tránsito terrestre en zonas urbanas y suburbanas, 2022, INEGI.

### Medio Ambiente

En este tema se cuenta únicamente con cifras para el municipio de Torreón. El consumo de agua en 2015 en Torreón fue de 856,293.03 metros cúbicos según CONAGUA, de los cuales se usan 190 litros por día per cápita para uso doméstico de acuerdo a SIMAS. Para 2017

De igual manera para el municipio de Torreón el promedio de partículas en suspensión menores a 10 micras detectadas en el aire en 2019 fue de 79 µg/m3. En promedio el 26.35% de los días se rebasa la norma de PM10, siendo en la estación del Centro Cultural José R. Mijares, donde más días se rebasa, siendo que sucede en 61.22%.

Hay 82.30 hectáreas de zonas verdes por cada 100 mil habitantes y se plantan cada año aproximadamente 2,452.59 árboles por cada 100 mil habitantes.

En 2019 se recolectaron 203,774.18 toneladas de basura, equivalente a 277.6 kilos per cápita.



# PANORAMA ECONÓMICO DEL PRIMER SEMESRE 2023



[WWW.TRCIMPLAN.GOB.MX](http://WWW.TRCIMPLAN.GOB.MX)



@trcimplan



@trcimplan



/trcimplan